

SYNDICAT DE LA MINE DE CAPGARONNE

LE PRADET-LA GARDE- CARQUEIRANNE



LE RAPPORT D'ACTIVITES 2021

Le Musée de la Mine de Cap Garonne est géré par le Syndicat Intercommunal du musée de la mine de Cap Garonne, créé en 1984 et regroupant trois communes : Le Pradet, la Garde et Carqueiranne.

Le Musée a ouvert le 9 juillet 1994.

1. Les missions :

C'est un musée minéralogique comportant une collection propre au site d'exploitation de Cap Garonne, et des collections du monde entier.

Depuis 25 ans, le Musée de la Mine a accueilli plus de 660 000 visiteurs.

A ce jour, il remplit un rôle pédagogique et ludique important pour la population locale tant en visites privées que pour les groupes (écoles, associations, centres aérés.) Il devient un point important pour les touristes français et étrangers en séjour dans la région.

La section scientifique du musée est animée par l'association des « amis de la Mine » qui assure les travaux de recherches minéralogique et les liens avec les chercheurs et étudiants des facultés.

Après l'obtention du label « Esprit Parc », nous avons engagé le processus de classement « Musée de France » qui est en court d'élaboration avec le ministère de la culture.

2. L'organigramme exécutif:

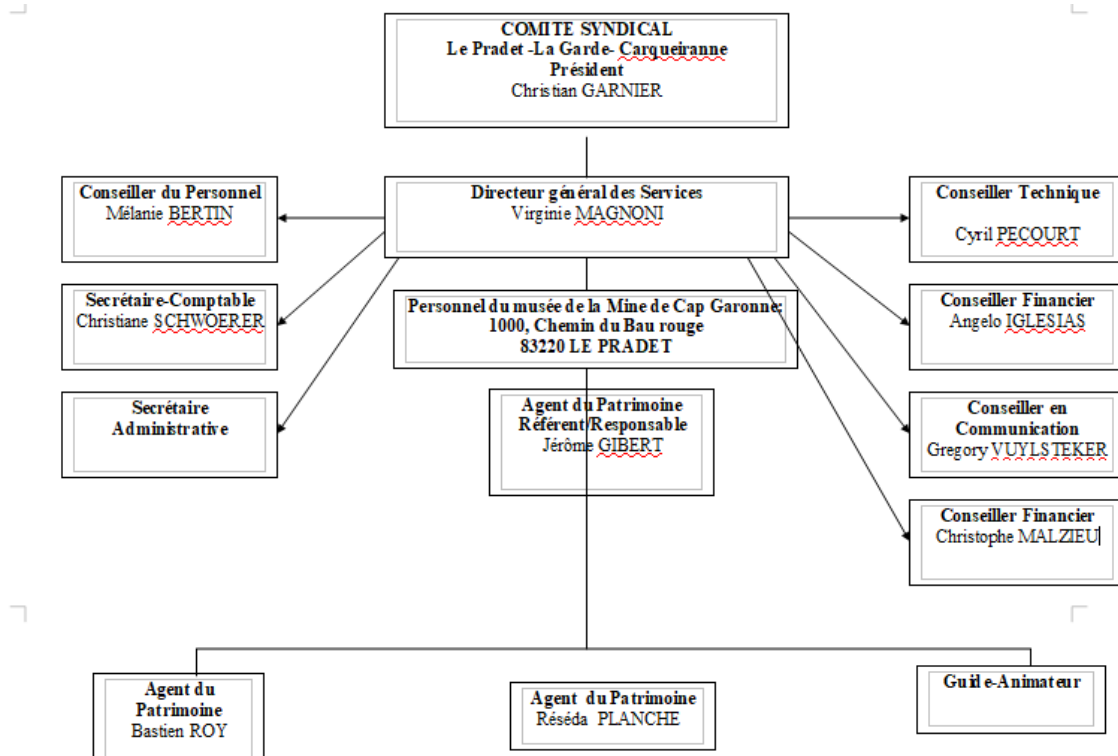

Retour sur 2021 :

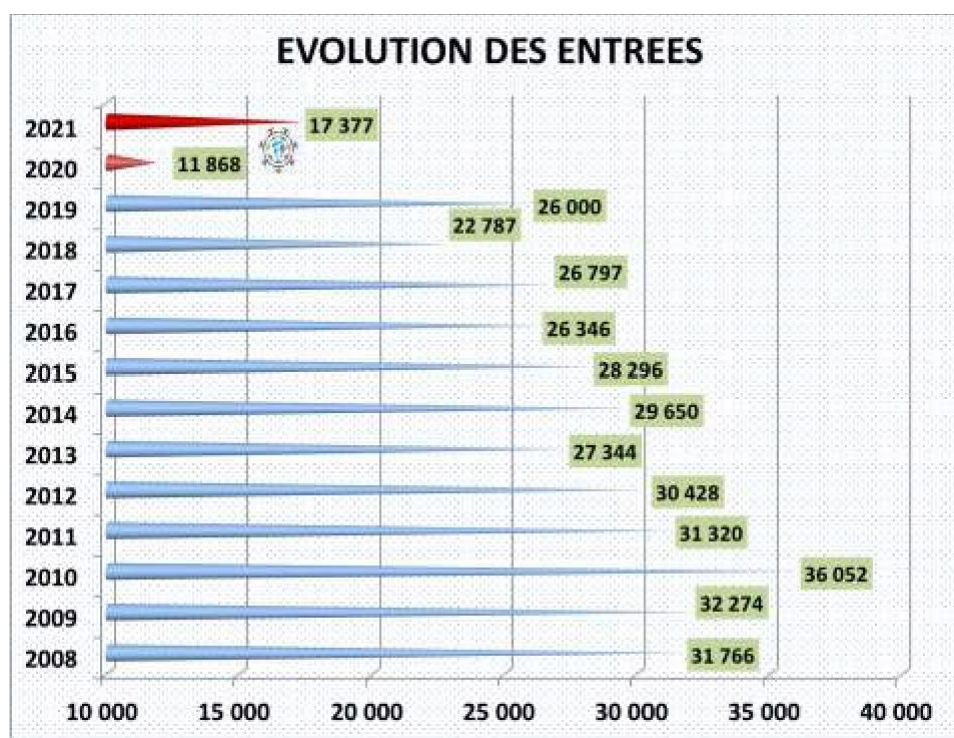

2021, année toujours marquée par la crise sanitaire, mais porteuse d'espoir.

Effectivement, l'activité de notre musée n'a pu reprendre que le 19 mai 2021, et même en considérant la fermeture de 14 jours au mois d'août 2021 pour risque d'incendie du site, son attractivité demeure et même se renforce. L'évolution des entrées en témoigne, 17 377 entrées, soit +46.42% par rapport à 2020. Certes, les niveaux des années précédentes ne sont pas encore atteints, mais la dynamique instaurée par le nouveau conseil semble porter ses fruits.

L'investissement financier de la part des communes membres et des personnels permet d'envisager un chantier de renouveau (mise à niveau sécurité ERP, sécurité DECI et accueil du public) qui a débuté en 2021 perdurera en 2022 et 2023.

Accusé de réception en préfecture
083-218300986-20230206-23-DCM-DGS-017-DE
Date de télétransmission : 13/02/2023
Date de réception en préfecture : 13/02/2023

Malgré tout, la crise sanitaire n'a pas permis de mener à bien l'ensemble des animations prévues (la Chasse aux œufs de Pâques, la Nuit des Musées, le Festival Equinoxe, et Mon Noël à la Mine), n'ont pu avoir lieu. Seules ont pu être gardées les Journées du patrimoine en septembre et Halloween le 31 octobre.

Les périodes de fermetures permettent néanmoins d'effectuer des travaux ou des aménagements difficilement conciliables avec les visites en temps normal. Ainsi, sans parler de l'ensemble des modifications effectuées pendant le premier confinement, sur l'exercice 2021 a pu être réalisé :

➤ le changement de la porte sud pour un montant de	4 878.00 €
➤ l'alarme incendie pour un montant de	22 376.84 €
➤ la sécurisation du risque rocheux	10 320.00 €
➤ divers travaux et acquisitions	8 360.22 €
TOTAL	45 935.06 €

Ainsi, mis à part la mise en place de l'auvent de protection de l'accueil reporté en 2022, l'ensemble des Investissements prévus ont été réalisés.

La situation financière en fin d'exercice 2021 :

RESULTATS PROVISOIRES EXERCICE 2021						
LIBELLE	FONCTIONNEMENT		INVESTISSEMENT		ENSEMBLE	
	DEPENSES OU DEFICIT	RECETTES OU EXCEDENT	DEPENSES OU DEFICIT	RECETTES OU EXCEDENT	DEPENSES OU DEFICIT	RECETTES OU EXCEDENT
RESULTATS REPORTES		1 220,54		37 152,34	0,00	38 372,88
OPERATIONS DE L'EXERCICE	258 348,07	318 236,16	45 935,06	34 718,32	304 283,13	352 954,48
TOTAUX	258 348,07	319 456,70	45 935,06	71 870,66	304 283,13	391 327,36
RESULTAT DE CLOTURE		61 108,63		25 935,60		87 044,23

Le budget 2021 avait été prévu pour un fonctionnement « normal », sans fermeture pour cause sanitaire ou de risques naturels. Les participations des communes avaient été calculées en conséquence, et globalement les recettes ont été enregistrées au-delà des prévisions. Ceci explique les résultats qui nous laissent entrevoir une année 2022 prometteuses.

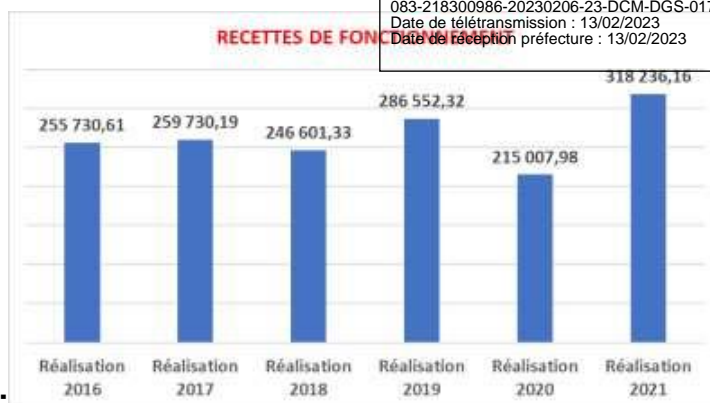

Les recettes de fonctionnement :

Les recettes des entrées et particulièrement de la boutique sont restées très dynamiques malgré les périodes de fermeture, et des recettes nouvelles sont venues améliorer nos finances. Il s'agit de la dotation COVID 2020, à hauteur de 30 385 euros, et le remboursement par notre assureur SOFAXIS du remboursement des salaires d'un agent en longue maladie, soit 5 613.34 euros.

Rappel des participations des Villes :

		2021		
LE PRADET	55,00%	97 051,55		
LA GARDE	28,00%	49 408,06		
CARQUEIRANNE	17,00 %	29 997,75		

Les dépenses de fonctionnement :



Les dépenses de fonctionnement n'ont été réalisées qu'à hauteur de 99,5% du budget prévu, ce qui renforce d'autant plus le résultat de l'exercice.

La section d'investissement :

Les recettes de la section sont exclusivement composées du résultat reporté de 2020 et des dotations aux amortissements de l'année. Cela a suffi à autofinancer les dépenses d'équipement et de dégager un résultat positif de 25 935.60 euros.